# สรุปผลการดำเนินงานประจำปี
# งบประมาณ 2557

วิทยาลัยเทคนิคสระแก้ว สำนักงานคณะกรรมการการอาชีวศึกษา

**บันทึกข้อความ**

**ส่วนราชการ** วิทยาลัยเทคนิคสระแก้ว

**ที่** 1299/2557 **วันที่** 31 ตุลาคม 2557

**เรื่อง** ขออนุญาตรายงานผลการดำเนินงานประจำปีงบประมาณ 2557

.....

**เรียน** ผู้อำนวยการวิทยาลัยเทคนิคสระแก้ว

ด้วยงานวางแผนและงบประมาณ ฝ่ายแผนงานและความร่วมมือ ได้ดำเนินการจัดทำแผนปฏิบัติการประจำปีงบประมาณ 2557 นั้น เพื่อเป็นแนวทางและวางแผนการบริหารงานภายในวิทยาลัยฯ โดยให้สอดคล้องกับนโยบายของสำนักงานคณะกรรมการการอาชีวศึกษานั้น

ในการนี้ งานวางแผนและงบประมาณ จึงขอรายงานผลการดำเนินงานประจำปีงบประมาณ 2557 ซึ่งได้รวบรวมผลการปฏิบัติงานตามโครงการ/กิจกรรม/โครงงานของแผนกวิชาและงานต่างๆสรุปข้อมูลบุคลากร ข้อมูลนักเรียนนักศึกษา ข้อมูลงบประมาณฯลฯ เพื่อเป็นแนวทางในการดำเนินการและนำไปพัฒนาการบริหารจัดการในปีต่อไป

จึงเรียนมาเพื่อโปรดทราบ

ลงชื่อ.....

(นางสาวผกาแก้ว สวัสดี)

หัวหน้างานวางแผนและงบประมาณ

31 ตุลาคม 2557

1. ทราบ
31 ต.ค. 57

# คำนำ

การรายงานผลการปฏิบัติงานตามแผนปฏิบัติการ ประจำปีงบประมาณ 2557 ของวิทยาลัยเทคนิคสระแก้ว ได้รวบรวมผลการปฏิบัติงานตามโครงการในแผนปฏิบัติการประจำปีงบประมาณ 2557 ของงานต่างๆ ภายในวิทยาลัยฯ นอกจากนั้นก็เพื่อสนองนโยบายของกระทรวงศึกษาธิการและของสำนักงานคณะกรรมการการอาชีวศึกษาในด้านการพัฒนาการจัดการอาชีวศึกษาเพื่อให้สอดคล้องกับการปฏิรูปการศึกษาในปัจจุบัน

ขอขอบคุณคณะกรรมการจัดทำแผนปฏิบัติการทุกท่าน คณะครู-อาจารย์ และเจ้าหน้าที่ทุกฝ่าย ที่ได้ช่วยรวบรวมข้อมูลต่างๆ ในการจัดทำจนสำเร็จมาด้วยดี ณ โอกาสนี้

ฝ่ายแผนงานและความร่วมมือ
วิทยาลัยเทคนิคสระแก้ว

# สารบัญ


หน้า

**ข้อมูลสถานศึกษา**

แผนภูมิโครงสร้างการบริหารสถานศึกษา 1

วิสัยทัศน์ พันธกิจและยุทธศาสตร์ของวิทยาลัยเทคนิคสระแก้ว 2

ความโดดเด่นของสถานศึกษา 3

กลยุทธ์และมาตราการของสถานศึกษา 5

ประวัติความเป็นมาของวิทยาลัยเทคนิคสระแก้ว 6

ทำเนียบผู้บริหารวิทยาลัยเทคนิคสระแก้ว 14

ภาพแสดงแผนที่ตั้งวิทยาลัยเทคนิคสระแก้ว 15

แผนผังวิทยาลัยเทคนิคสระแก้ว 16

สรุปผลการดำเนินงานของวิทยาลัยฯในปีงบประมาณ 2556 17

**ข้อมูลนักเรียน-นักศึกษา**

ข้อมูลนักเรียน นักศึกษา 19

**ข้อมูลบุคลากร**

ข้อมูลบุคลากรของวิทยาลัยเทคนิคสระแก้ว 20

**ข้อมูลงบประมาณ**

สรุปผลการใช้จ่ายเงิน ปีที่ผ่านมา ปีงบประมาณ พ.ศ.2557 27

**ข้อมูลอาคารสถานที่**

ข้อมูลปลูกสร้างอาคารสถานที่ 29

ข้อมูลห้องเรียนวิทยาลัยเทคนิคสระแก้ว 30

ข้อมูลห้องปฏิบัติการอื่นๆ วิทยาลัยเทคนิคสระแก้ว 32

ข้อมูลรายละเอียดการจัดสรรสิ่งก่อสร้างอาคารและที่ดิน 34

**ข้อมูลสรุปโครงการประจำปี**

รายละเอียดโครงการพัฒนาสถานศึกษา ฝ่ายวิชาการ 37

รายละเอียดโครงการพัฒนาสถานศึกษา ฝ่ายพัฒนากิจการฯ 39

รายละเอียดโครงการพัฒนาสถานศึกษา ฝ่ายบริหารทรัพยากร 40

รายละเอียดโครงการพัฒนาสถานศึกษา ฝ่ายแผนงานและความร่วมมือ 41

รายละเอียดโครงการที่สำนักงานคณะกรรมการการอาชีวศึกษากำหนด 42

รายละเอียดครุภัณฑ์ หมวดเงินรายได้ 44

**ภาคผนวก**

รูปภาพประกอบกิจกรรมพัฒนาสถานศึกษา

**การติดตามผลการปฏิบัติงานตามโครงการ ประจำปีงบประมาณ 2557**

# แผนภูมิโครงสร้างการบริหารสถานศึกษา วิทยาลัยเทคนิคสระแก้ว พ.ศ.2557

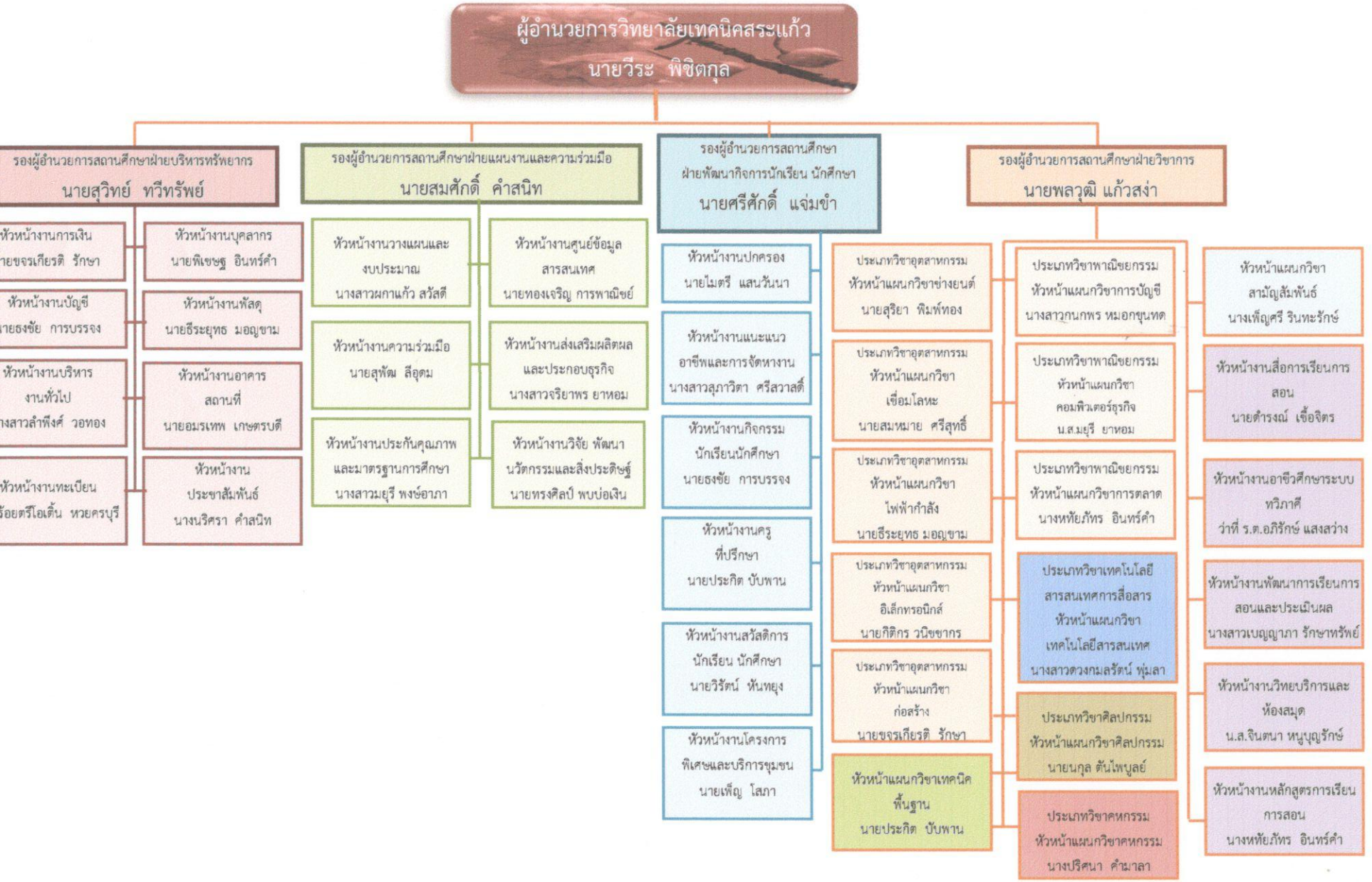

# ข้อมูลพื้นฐานวิทยาลัยเทคนิคสระแก้ว

## ปรัชญา วิสัยทัศน์ พันธกิจ ของวิทยาลัยเทคนิคสระแก้ว

**ปรัชญา**

พัฒนาคน พัฒนางาน วิชาการเป็นเลิศ
ประเสริฐคุณธรรม น้อมนำ รู้รัก สามัคคี

**วิสัยทัศน์ของวิทยาลัยเทคนิคสระแก้ว**

ผลิตและพัฒนากำลังคน ให้มีสมรรถนะวิชาชีพ สนองความต้องการกำลังคนในภูมิภาคอาเซียน

**พันธกิจของวิทยาลัยเทคนิคสระแก้ว**

1. ผลิตและพัฒนากำลังคน ด้านวิชาชีพในทุกระดับที่หลากหลาย มีคุณลักษณะที่พึงประสงค์ในการเข้าสู่ประชาคมอาเซียน
2. ส่งเสริมพัฒนาทักษะครูและผู้เรียนในการสร้างสรรค์ผลงานวิจัยและนวัตกรรมที่หลากหลาย
3. ประสานความร่วมมือกับทุกภาคส่วน เพื่อการจัดการศึกษาพัฒนานวัตกรรม การให้บริการด้านวิชาการและวิชาชีพ
4. เป็นศูนย์รวมความรู้และข้อมูลสารสนเทศ เพื่อการบริการบุคลากรทั้งภายในและภายนอกสถานศึกษา
5. อนุรักษ์และส่งเสริม ภูมิปัญญาท้องถิ่น ขนบธรรมเนียม ประเพณี วัฒนธรรมไทย และเรียนรู้ศิลปะ วัฒนธรรมในอาเซียน

**เป้าประสงค์**

1 .ผู้เรียนทุกคนที่จบการศึกษา มีความรู้ตามมาตรฐานรายวิชา และจุดมุ่งหมายของหลักสูตร
2. ผลิตและพัฒนากำลังคนให้มีความรู้ ความสามารถ ด้วยวิธีการที่หลากหลายให้ครอบคลุมพื้นที่บริการ
3. สร้างเครือข่ายความร่วมมือทางวิชาการและวิชาชีพ ทั้งภาครัฐและเอกชนในการพัฒนาการจัดการศึกษาของสถานศึกษา
4. บริหารจัดการด้วยหลักธรรมาภิบาลอย่างมีประสิทธิภาพและประสิทธิผล

**เอกลักษณ์**

สถานศึกษาระดับชุมชนท้องถิ่นมุ่งผลิตและพัฒนากำลังคนด้านวิชาชีพและบริการสังคม

**อัตลักษณ์**

สำนึกดี มีจิตอาสา และทักษะวิชาชีพ

*ความหมาย*

(1) สำนึกดี หมายถึง มีคุณธรรม จริยธรรม และประพฤติ ปฏิบัติตามหลักของจรรยาบรรณวิชาชีพ

(2) มีจิตอาสา หมายถึง การมีจิตสาธารณะ มีจิตบริการ เป็นการกระทำที่คำนึงถึงผลประโยชน์ของส่วนรวม

(3) และทักษะวิชาชีพ หมายถึง มีความรู้ มีทักษะ มีความสามารถประยุกต์หลักวิชาชีพที่ได้เรียนรู้ออกมาเป็นผลงานโครงงาน/โครงการทางวิชาชีพหรือนวัตกรรมที่มีประโยชน์

## จุดเน้นในการพัฒนาสถานศึกษา และความโดดเด่น

**จุดเน้นในการพัฒนาของวิทยาลัยเทคนิคสระแก้ว**

1. พัฒนาการจัดการเรียนการสอนด้วยวิธีการสอนด้วยวิธีการหลากหลายตามความต้องการของสถานประกอบการ
2. เพิ่มประสิทธิภาพการเรียนการสอนและการบริหารจัดการอาชีวศึกษา
3. เสริมสร้างคุณธรรม จริยธรรม และธรรมาภิบาลในสถานศึกษา
4. ส่งเสริม สนับสนุน และการกระจายโอกาสทางการศึกษา โดยร่วมมือหน่วยงานและองค์กรท้องถิ่น
5. พัฒนาเครือข่ายความร่วมมือการจัดการอาชีวศึกษาและเตรียมความพร้อมเพื่อรองรับการขยายตัวการเปิดประชาคมอาเซียน
6. ส่งเสริม สนับสนุน พัฒนาคุณภาพชีวิตครู และบุคลากรทางการศึกษาตามหลักปรัชญาเศรษฐกิจพอเพียง
7. ปรับภาพลักษณ์การบริหารจัดการและเสริมสร้างสถานศึกษาให้ได้มาตรฐานอาชีวศึกษา

**ความโดดเด่นของสถานศึกษา (ผลงาน/รางวัล/เกียรติยศ/ชื่อเสียง)**

**<u>รางวัลดีเด่น ประจำปีการศึกษา 2553</u>**

1. กระทรวงศึกษาธิการ มอบเกรียติบัตรให้วิทยาลัยเทคนิคสระแก้ว ได้รับคัดเลือกให้เป็นสถานศึกษาแบบอย่าง การจัดการกระบวนการเรียนการสอนและการบริหารจัดการ ตามหลักปรัชญาของเศรษฐกิจพอเพียงประจำปีการศึกษา 2552 “ **สถานศึกษาพอเพียง 2552**” โดย นายชินวรณ์ บุณยเกียรติ รัฐมนตรีว่าการกระทรวงศึกษาธิการ **ให้ไว้ ณ วันที่ 25 กุมภาพันธ์ 2553**
2. The best practice ระดับจังหวัด โครงการส่งเสริมคุณธรรมในสถานศึกษา สังกัด สอศ. ประจำปี 2552 โดย นายพรหมสวัสดิ์ ทิพย์คงคา **ให้ไว้ ณ วันที่ 9 กุมภาพันธ์ 2553** เลขาธิการคณะกรรมการการอาชีวศึกษา
3. สมเด็จพระนางเจ้าสิริกิติ์ พระบรมราชินีนาถ สภานายิกาสภากาชาดไทย มีพระราชเสาวนีย์โปรดเกล้าโปรดกระหม่อมให้ประกาศว่า วิทยาลัยเทคนิคสระแก้วได้เป็นสถาบันที่ให้ความร่วมมือจัดหาผู้

# ประวัติ ความเป็นมาของวิทยาลัยเทคนิคสระแก้ว

**4.1 ประวัติความเป็นมาของวิทยาลัยฯ**

**ประกาศจัดตั้ง** เมื่อวันที่ 21 เดือน มิถุนายน พ.ศ. 2538

- วิทยาลัยเทคนิคสระแก้ว มีสถานที่ทำการชั่วคราว อยู่ที่วิทยาลัยเทคนิคปราจีนบุรี

**พ.ศ. 2539**

- ปี 2539 ย้ายสถานที่ทำการชั่วคราวมาอยู่ที่โรงเรียนวัฒนานคร ต.วัฒนานคร อ. วัฒนานคร จ.สระแก้ว และเริ่มเปิดการเรียนการสอน ปีการศึกษา 2539

ได้ทำการเปิดสอนระดับประกาศนียบัตรวิชาชีพ (ปวช.) รับผู้สำเร็จการศึกษาระดับมัธยมศึกษาตอนต้น (ม.3) หรือเทียบเท่า เข้าศึกษาต่อ 2 ประเภท 3 สาขาวิชา

1.ประเภทวิชาอุตสาหกรรม ได้แก่

1.1 สาขาวิชาอิเล็กทรอนิกส์

1.2. สาขาวิชาช่างก่อสร้าง

2.ประเภทวิชาพาณิชยกรรม ได้แก่

2.1 สาขาวิชาพณิชยการ (การบัญชี)

**พ.ศ. 2540**

- ปีการศึกษา 2540 ย้ายสถานที่ทำการมาอยู่พื้นที่ปัจจุบัน

เปิดสอนประเภทวิชาศิลปกรรมเพิ่มอีก 1 สาขาวิชา รวมเป็น 3 ประเภท 8 สาขาวิชา

1. ประเภทวิชาอุตสาหกรรม ได้แก่

1.1.สาขาวิชาช่างยนต์

1.2. สาขาวิชาช่างเชื่อมโลหะ

1.3.สาขาวิชาช่างไฟฟ้า

1.4. สาขาวิชาช่างอิเล็กทรอนิกส์

1.5. สาขาวิชาช่างก่อสร้าง

2. ประเภทวิชาพาณิชยกรรม ได้แก่

2.1 สาขาวิชาพณิชยการ (การขาย)

2.2. สาขาวิชาพณิชยการ (การบัญชี)

3.ประเภทวิชาศิลปกรรม ได้แก่

3.1.สาขาวิชาวิจิตรศิลป์

**พ.ศ. 2541 - 2543**

เปิดสอนประเภทวิชาคหกรรม เพิ่มอีก 1 สาขาวิชา รวมเป็น 4 ประเภท 9 สาขาวิชา

1. ประเภทวิชาอุตสาหกรรม ได้แก่

1.1.สาขาวิชาช่างยนต์

1.5 สาขาวิชาการก่อสร้าง สาขางานเทคนิคการก่อสร้าง

2.ประเภทวิชาพาณิชยกรรม ได้แก่

2.1 สาขาวิชาพณิชยการ สาขาวิชาการบัญชี สาขางานการบัญชี

2.2 สาขาวิชาพณิชยการ สาขาวิชาการตลาด สาขางานการตลาด

2.3 สาขาวิชาพณิชยการ สาขาวิชาคอมพิวเตอร์ธุรกิจ สาขางานเทคโนโลยีสำนักงาน

3.ประเภทวิชาอุตสาหกรรมการท่องเที่ยว ได้แก่

3.1 สาขาวิชาการโรงแรมและบริการ สาขางานการโรงแรม

4.ประเภทวิชาเทคโนโลยีสารสนเทศและการสื่อสาร

4.1 สาขาวิชาเทคโนโลยีสารสนเทศและการสื่อสาร

**การจัดการเรียน การสอนตามหลักสูตร**

วิทยาลัยเทคนิคสระแก้ว เป็นสถานศึกษาที่จัดการเรียนการสอนและการปฏิบัติงานตามนโยบายและพันธกิจของสำนักงานคณะกรรมการการอาชีวศึกษา เพื่อพัฒนาบุคลากรวิชาชีพให้สามารถนำความรู้ไปพัฒนาประเทศ ตอบสนองต่อนโยบายของรัฐบาลสอดคล้องกับแผนพัฒนาเศรษฐกิจและสังคมแห่งชาติ ซึ่งกำหนดกรอบในการพัฒนาวิชาชีพให้มีความครอบคลุมกับประชาชนทุกกลุ่มเป้าหมายได้ 3 ลักษณะ คือ

1. หลักสูตรระดับประกาศนียบัตรวิชาชีพ (ปวช.) ภาคปกติ
2. หลักสูตรระดับประกาศนียบัตรวิชาชีพชั้นสูง (ปวส.) ภาคปกติ
3 หลักสูตรระยะสั้น ฝึกอบรมและพัฒนาวิชาชีพ

จากกรอบและแนวทางการจัดการเรียนการสอนในหลักสูตรดังกล่าวของสำนักงานคณะกรรมการการอาชีวศึกษา วิทยาลัยเทคนิคสระแก้วได้นำไปสู่การปฏิบัติตามภาระหน้าที่หลัก ดังนี้

**1. หลักสูตรประกาศนียบัตรวิชาชีพ (ปวช.) ภาคปกติ**

วิทยาลัยเทคนิคสระแก้ว ได้เปิดหลักสูตรการเรียนสายอาชีวศึกษา โดยรับนักเรียนและประชาชนทั่วไปที่จบการศึกษาระดับมัธยมศึกษาตอนต้นหรือเทียบเท่า เข้าศึกษาต่อในระดับประกาศนียบัตรวิชาชีพ ในลักษณะดังนี้

- หลักสูตรปกติในสถานศึกษา รับนักเรียนและประชาชนทั่วไปที่จบการศึกษาระดับมัธยมศึกษาตอนต้นหรือเทียบเท่าเข้าศึกษาต่อ ใช้ระยะเวลา 3 ปีการศึกษา เป็นหลักสูตรที่จัดการเรียนการสอนในสถานศึกษาเป็นเวลา 5 ภาคเรียน และทำการฝึกงานในสถานประกอบการ 1 ภาคเรียน โดยมีสาขาวิชาและสาขางานที่เปิดสอน ดังแสดงรายละเอียดในตารางที่ 1.1 ซึ่งจำแนกเป็น 4 ประเภทวิชา ได้แก่

1. ประเภทวิชาอุตสาหกรรม
2. ประเภทวิชาพาณิชยกรรม
3. ประเภทวิชาคหกรรม
4. ประเภทวิชาศิลปกรรม

**ตารางที่ 1.1** แสดงรายละเอียดการเปิดหลักสูตรสาขางาน ในระดับประกาศนียบัตรวิชาชีพภาคปกติ

วิทยาลัยเทคนิคสระแก้ว

| หลักสูตร | ประเภทวิชา | สาขาวิชา | สาขางาน |
|---|---|---|---|
| ประกาศนียบัตรวิชาชีพ (ปวช.) | อุตสาหกรรม | เครื่องกล | ยานยนต์ |
| | | โลหะการ | เชื่อมโลหะ |
| | | ไฟฟ้ากำลังและอิเล็กทรอนิกส์ | ไฟฟ้ากำลัง |
| | | ไฟฟ้ากำลังและอิเล็กทรอนิกส์ | อิเล็กทรอนิกส์ |
| | | ก่อสร้าง | ก่อสร้าง |
| | พาณิชยกรรม | พณิชยการ | การบัญชี |
| | | พณิชยการ | การขาย |
| | | พณิชยการ | คอมพิวเตอร์ธุรกิจ |
| | คหกรรม | คหกรรมศาสตร์ | ธุรกิจคหกรรม |
| | ศิลปกรรม | ศิลปกรรม | วิจิตรศิลป์ |

**2. หลักสูตรประกาศนียบัตรวิชาชีพชั้นสูง (ปวส.) ภาคปกติ**

วิทยาลัยเทคนิคสระแก้วได้ทำการเปิดการสอนในหลักสูตรประกาศนียบัตรวิชาชีพชั้นสูงใน 3 ประเภทวิชา ได้แก่

1. ประเภทวิชาอุตสาหกรรม
2. ประเภทวิชาบริหารธุรกิจ
3. ประเภทวิชาเทคโนโลยีสารสนเทศและการสื่อสาร

ใช้ระยะเวลาเรียนตามหลักสูตร 2 ปีการศึกษา โดยรับนักเรียนนักศึกษาและประชาชนทั่วไปที่จบการศึกษาในระดับประกาศนียบัตรวิชาชีพ (ปวช.) และนักเรียนที่จบการศึกษามัธยมศึกษาชั้นปีที่ 6 (ม.6) เข้าศึกษาในหลักสูตรประกาศนียบัตรวิชาชีพชั้นสูง ภาคปกติ ซึ่งเป็นหลักสูตรที่จัดการเรียนการสอน ในสถานศึกษาเป็นเวลา 3 ภาคเรียน และทำการฝึกงานในสถานประกอบการ 1 ภาคเรียน โดยมีรายละเอียดสาขาวิชาและสาขางานที่เปิดสอนดังแสดงรายละเอียดในตารางที่ 2.1

**ตารางที่ 2.1** แสดงรายละเอียดสาขาวิชาและสาขางานที่เปิดสอนในระดับประกาศนียบัตรวิชาชีพชั้นสูงภาคปกติวิทยาลัยเทคนิคสระแก้ว

| หลักสูตร | ประเภทวิชา | สาขาวิชา | สาขางาน |
|---|---|---|---|
| ประกาศนียบัตรวิชาชีพชั้นสูง (ปวส.) | อุตสาหกรรม | เครื่องกล | เทคนิคเครื่องกลอุตสาหกรรม |
| | | เทคนิคโลหะ | เทคนิคการเชื่อมโลหะ |
| | | ไฟฟ้ากำลัง | ติดตั้งไฟฟ้า |
| | | อิเล็กทรอนิกส์ | เทคนิคคอมพิวเตอร์ |
| | | | อิเล็กทรอนิกส์อุตสาหกรรม |
| | | ก่อสร้าง | เทคนิคการก่อสร้าง |
| | บริหารธุรกิจ | การบัญชี | การบัญชี |
| | | การตลาด | การตลาด |
| | | คอมพิวเตอร์ธุรกิจ | เทคโนโลยีสำนักงาน |
| | เทคโนโลยีสารสนเทศและการสื่อสาร | เทคโนโลยีสารสนเทศ | เทคโนโลยีสารสนเทศ |

**3. หลักสูตรระยะสั้น ฝึกอบรมและพัฒนาวิชาชีพ**

การสอนหลักสูตรระยะสั้นเป็นการพัฒนาวิชาชีพให้กับประชาชนในช่วงระยะสั้น ๆ ตามความต้องการของกลุ่มเป้าหมาย ซึ่งถือเป็นภารกิจหนึ่งที่สำคัญสำหรับการบริการวิชาชีพแก่ชุมชนและประชาชนเพื่อพัฒนาศักยภาพของชุมชนให้สามารถประกอบอาชีพได้ตามความต้องการ นอกจากนั้นการสอนหลักสูตรระยะสั้นยังเป็นการเปิดโอกาสให้ประชาชนมีโอกาสเข้าถึงการศึกษาอาชีวศึกษา ในลักษณะของการเรียนอาชีวศึกษาร่วมกับการเรียนสายสามัญศึกษาสำหรับนักเรียนที่กำลังศึกษาในหลักสูตรมัธยมศึกษาตอนปลายและยังเป็นการตอบสนองต่อการเทียบโอนประสบการณ์ของกลุ่มเป้าหมายที่มีความชำนาญเฉพาะด้าน มีประสบการณ์ในการทำงานแต่ไม่มีวุฒิการศึกษารองรับในลักษณะของการพัฒนาตนเอง

การฝึกอบรมและการพัฒนาวิชาชีพเฉพาะด้านแก่องค์กรส่วนราชการส่วนกลางหรือส่วนท้องถิ่น รวมทั้งภาคเอกชน ประชาชน ถือเป็นภารกิจหลักของสถานศึกษาในการที่จะส่งเสริมและสนับสนุนทางด้านวิชาการที่เกี่ยวข้อง เพื่อตอบสนองต่อนโยบายของรัฐบาล กระทรวงศึกษาธิการ สำนักงานคณะกรรมการการอาชีวศึกษา จังหวัดและนโยบายของสถานศึกษา ซึ่งการฝึกอบรมและการพัฒนาวิชาชีพจะขึ้นอยู่กับความต้องการของกลุ่มเป้าหมาย และนโยบาย

# ทำเนียบผู้บริหารวิทยาลัยเทคนิคสระแก้ว

| | | | |
|---|---|---|---|
| 1. นายทวีศักดิ์ | ศรีโสภา | ผู้อำนวยการ | พ.ศ. 2537 - 2542 |
| 2. นายจเร | แก้วทอง | ผู้อำนวยการ | พ.ศ. 2542 - 2544 |
| 3. นายวิทยา | โพธิ์สุ | ผู้อำนวยการ | พ.ศ. 2544 - 2547 |
| 4. นายไอยสูรย์ | ยินดีภพ | ผู้อำนวยการ | พ.ศ. 2547 - 2550 |
| 5. นายเสรี | เมืองสง | ผู้อำนวยการ | พ.ศ. 2550 - 2554 |
| 6. นายวีระ | พิชิตกุล | ผู้อำนวยการ | พ.ศ. 2554 – 2557 |
| 7. นายจรัส | เลห์สิงห์ | ผู้อำนวยการ | พ.ศ.2557 - ปัจจุบัน |
| 8. นายวินิจ | พงษ์ประจักษ์ | รองผู้อำนวยการ | พ.ศ. 2537 - 2542 |
| 9. นายสุเทพ | สุวรรณกลาง | รองผู้อำนวยการ | พ.ศ. 2540 - 2542 |
| 10. นายพิทยา | ผลโยธิน | รองผู้อำนวยการ | พ.ศ. 2542 - 2545 |
| 11. นายพิเชษฐ์ | คุณเจริญ | รองผู้อำนวยการ | พ.ศ. 2541 - 2551 |
| 12. นายสุวิทย์ | ทวีทรัพย์ | รองผู้อำนวยการ | พ.ศ. 2540 - ปัจจุบัน |
| 13. นายสัมพันธ์ | ศรีรัตนกูล | รองผู้อำนวยการ | พ.ศ. 2542 - 2554 |
| 14. นายศรีศักดิ์ | แจ่มขำ | รองผู้อำนวยการ | พ.ศ. 2547 - ปัจจุบัน |
| 15. นายวิระ | ออมทรัพย์ทวี | รองผู้อำนวยการ | พ.ศ. 2551 - 2557 |
| 16. นายสมศักดิ์ | คำสนิท | รองผู้อำนวยการ | พ.ศ. 2554 – ปัจจุบัน |
| 17. นายพลวุฒิ | แก้วสง่า | รองผู้อำนวยการ | พ.ศ. 2557 – ปัจจุบัน |

# ภาพแสดงแผนที่ตั้งวิทยาลัยเทคนิคสระแก้ว

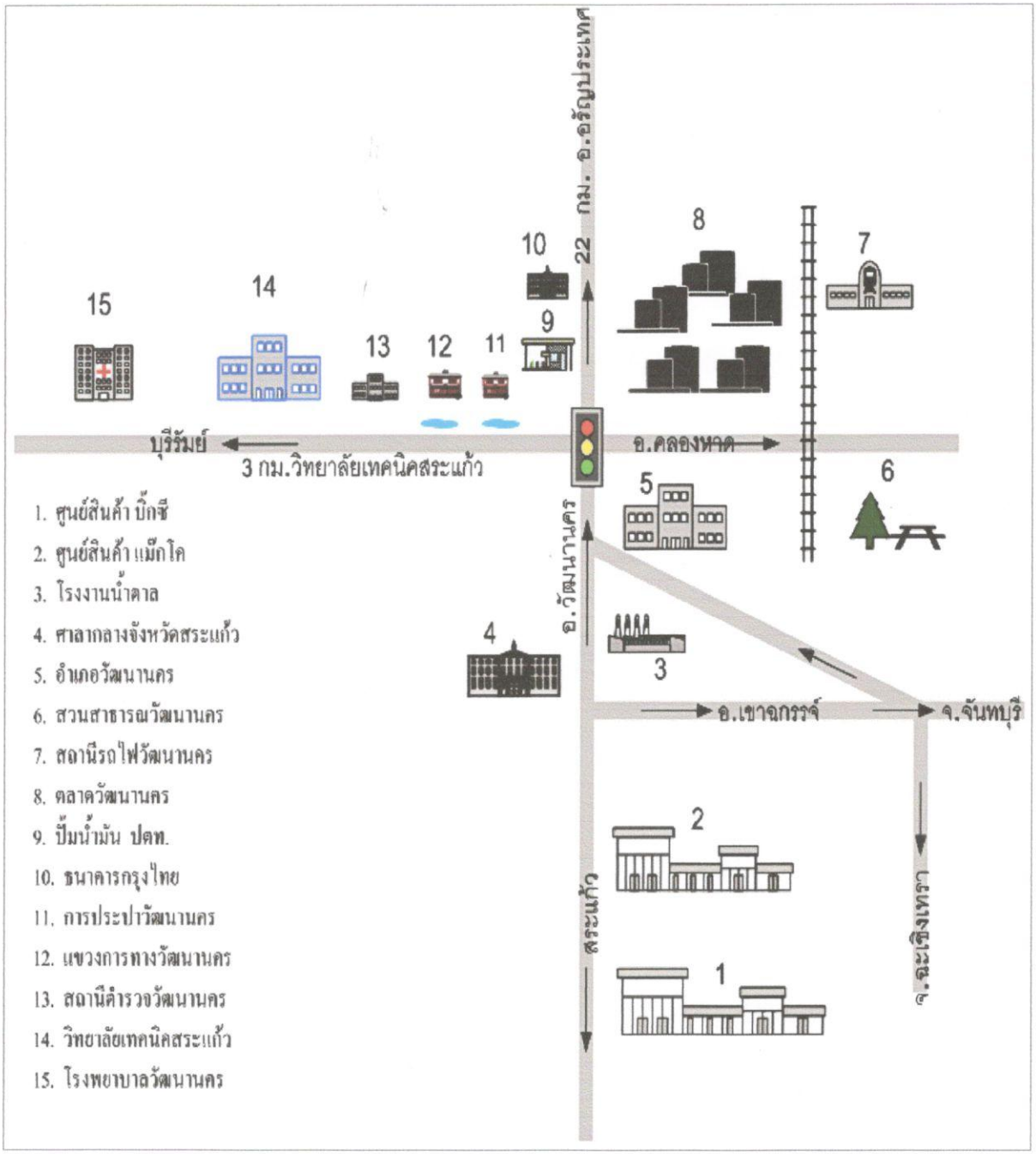

# แผนผังวิทยาลัยเทคนิคสระแก้ว

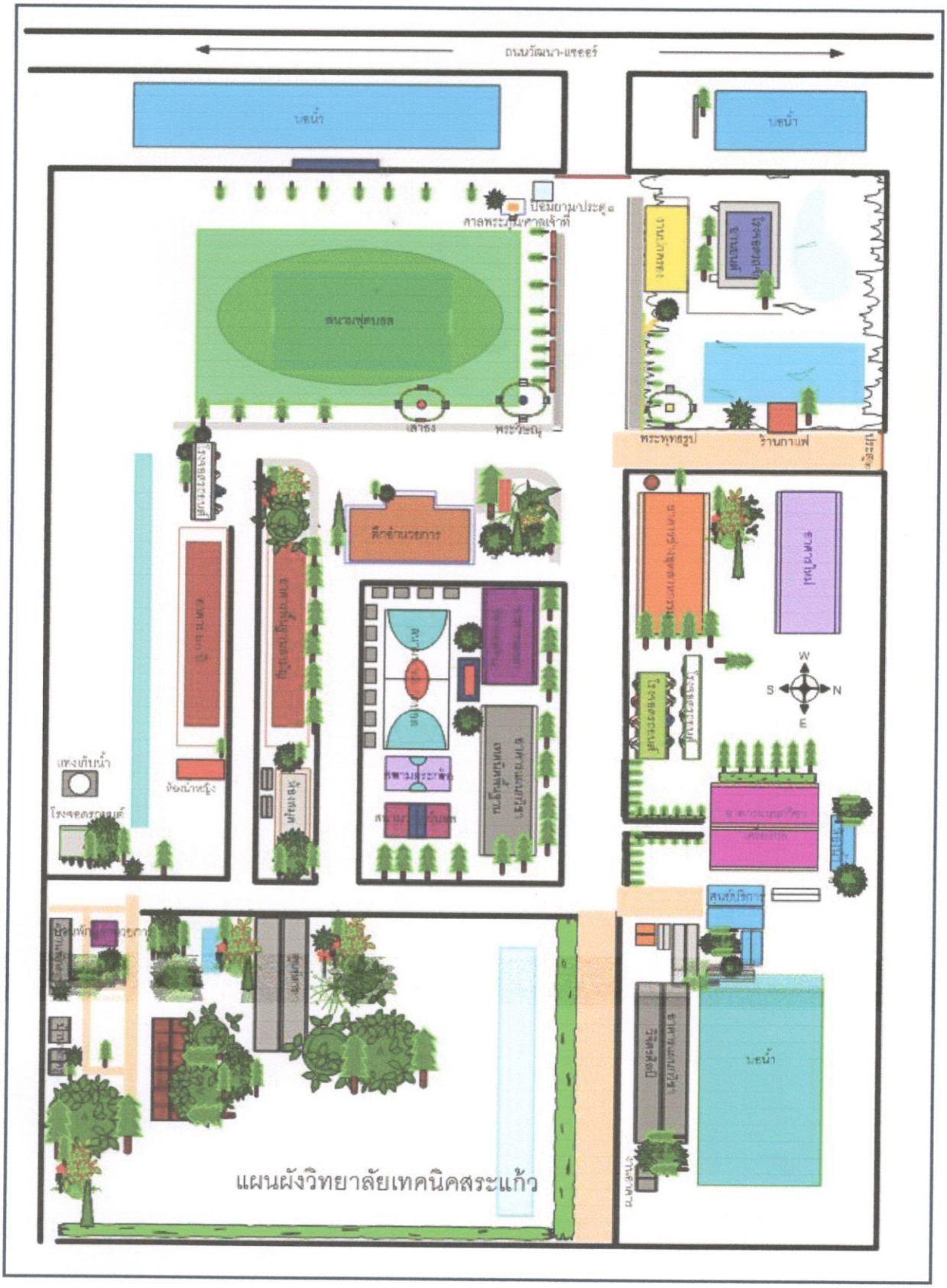

# สรุปผลการดำเนินงานของวิทยาลัยเทคนิคสระแก้ว

ในปีงบประมาณ 2557 (1 ตุลาคม 2556 – 30 กันยายน 2557) วิทยาลัยเทคนิคสระแก้ว ดำเนินงาน/โครงการต่างๆ มีผลการดำเนินงานสรุปได้ดังนี้

**การบริหารงบประมาณ**

ในปีงบประมาณ 2557 ได้ใช้จ่ายงบประมาณเป็นจำนวนเงินทั้งสิ้น 51,718,685 บาท โดยแยกเป็นงบประมาณรายจ่ายตามผลผลิตได้ดังนี้

1.แผนงาน สนับสนุนการจัดการศึกษาตั้งแต่ปฐมวัยจนจบการศึกษาขั้นพื้นฐาน เป็นจำนวนเงิน 17,933,995 บาท คิดเป็นร้อยละ 34.67 ของงบประมาณรายจ่ายทั้งหมด

2.แผนงาน ขยายโอกาสและพัฒนาคุณภาพการศึกษา

-ผลผลิต ปวช. เป็นจำนวนเงิน 16,739,090 บาท คิดเป็นร้อยละ 32.36 ของงบประมาณรายจ่ายทั้งหมด

-ผลผลิต ปวส. เป็นจำนวนเงิน 12,827,100 บาท คิดเป็นร้อยละ 24.08 ของงบประมาณรายจ่ายทั้งหมด

- ผลผลิตผู้รับบริการการฝึกอบรมและพัฒนาวิชาชีพระยะสั้น เป็นจำนวนเงิน 799,000 บาท คิดเป็นร้อยละ 1.54 ของงบประมาณรายจ่ายทั้งหมด

- โครงการศูนย์ฝึกอาชีพชุมชน (Fix it center) เป็นจำนวนเงิน 2,120,000 บาท คิดเป็นร้อยละ 4.09 ของงบประมาณรายจ่ายทั้งหมด

3. แผนงาน ส่งเสริมและสนับสนุนการวิจัย ผลงานวิจัยเพื่อถ่ายทอดเทคโนโลยี

- ผลผลิตผลงานวิจัยเพื่อสร้างองค์ความรู้ เป็นจำนวนเงิน 720,000 บาท คิดเป็นร้อยละ 1.39 ของงบประมาณรายจ่ายทั้งหมด

4. แผนงาน ป้องกันและปราบปรามการทุจริต

- โครงการเสริมสร้างคุณธรรม จริยธรรมและธรรมาภิบาลในสถานศึกษา เป็นจำนวนเงิน 99,500 บาท คิดเป็นร้อยละ 0.19 ของงบประมาณรายจ่ายทั้งหมด

5. แผนงาน ฟื้นฟูความสัมพันธ์และพัฒนาความร่วมมือกับประเทศในภูมิภาค

- โครงการเตรียมความพร้อมสู่ประชาคมอาเซียน เป็นจำนวนเงิน 480,000 บาท คิดเป็นร้อยละ 0.92 ของงบประมาณรายจ่ายทั้งหมด

**ผลผลิตของสถานศึกษา**

1. ผลผลิตที่ 1 การผลิตนักเรียนระดับประกาศนียบัตรวิชาชีพ (ปวช.)
   1.1 จำนวนนักเรียนทั้งหมด ภาคเรียนที่ 2 ปีการศึกษา 2556 จำนวน 1,567 คน
   1.2 จำนวนนักเรียนทั้งหมด ภาคเรียนที่ 1 ปีการศึกษา 2557 จำนวน 1,741 คน
2. ผลผลิตที่ 2 การผลิตนักเรียนระดับประกาศนียบัตรวิชาชีพชั้นสูง (ปวส.)
   2.1 จำนวนนักเรียนทั้งหมด ภาคเรียนที่ 2 ปีการศึกษา 2556 จำนวน 631 คน
   2.2 จำนวนนักเรียนทั้งหมด ภาคเรียนที่ 1 ปีการศึกษา 2557 จำนวน 810 คน

**จำนวนผู้สำเร็จการศึกษา**

ในปีงบประมาณ 2557 (ภาคเรียนที่ 2 ปีการศึกษา 2556) มีผู้สำเร็จการศึกษาทั้งสิ้น 636 คน โดยแยกเป็นผู้จบการศึกษาในระดับ ปวช. 399 คน และระดับ ปวส. 237 คน

# ข้อมูลนักเรียน-นักศึกษา

7. ข้อมูลนักเรียน นักศึกษา

7.1 จำนวนนักเรียนนักศึกษา ปัจจุบัน

ปีการศึกษา 2557 (ปีปัจจุบัน)

1. หลักสูตรในระบบ/ต่อเนื่อง รวมทั้งสิ้น 2,439 คน หน่วย : คน

| ประเภทวิชา/สาขา | ภาคเรียนที่ 2/2557(ปีปัจจุบัน) | | | | | | | | | | รวมทั้งสิ้น |
|---|---|---|---|---|---|---|---|---|---|---|---|
| | ระดับ ปวช. | | | | ระดับ ปวส. | | | ระดับ ป.ตรี/ปทส. | | | |
| | ปีที่ 1 | ปีที่ 2 | ปีที่ 3 | รวม | ปีที่ 1 | ปีที่ 2 | รวม | ปีที่ 1 | ปีที่ 2 | รวม | |
| **รวมทั้งสิ้น** | 713 | 528 | 403 | 1,644 | 446 | 294 | 740 | | | | 2,439 |
| **1. ประเภทวิชาอุตสาหกรรม** | | | | | | | | | | | |
| - สาขาวิชาช่างยนต์/เครื่องกล | 133 | 113 | 79 | 325 | 104 | 67 | 171 | | | | 496 |
| - สาขาวิชาช่างเชื่อมโลหะ/เทคนิคโลหะ | 48 | 22 | 8 | 78 | 9 | | 9 | | | | 87 |
| - สาขาวิชาไฟฟ้ากำลัง | 135 | 112 | 86 | 333 | 114 | 80 | 194 | | | | 527 |
| - สาขาวิชาอิเล็กทรอนิกส์ | 97 | 69 | 45 | 211 | 53 | 37 | 90 | | | | 301 |
| - สาขาวิชาก่อสร้าง | 41 | 24 | 18 | 83 | 21 | 9 | 30 | | | | 113 |
| **2. ประเภทวิชาพาณิชยกรรม** | | | | | | | | | | | |
| - สาขาวิชาการบัญชี | 91 | 59 | 58 | 208 | 61 | 52 | 113 | | | | 321 |
| - สาขาวิชาการตลาด | 50 | 44 | 16 | 110 | 26 | 18 | 44 | | | | 154 |
| - สาขาวิชาคอมพิวเตอร์ธุรกิจ | 93 | 85 | 80 | 258 | 58 | 31 | 89 | | | | 347 |
| **3. ประเภทวิชาศิลปกรรม** | | | | | | | | | | | |
| - สาขาวิชาวิจิตรศิลป์ | 8 | | 5 | 13 | | | | | | | 13 |
| **4. ประเภทวิชาคหกรรม** | | | | | | | | | | | |
| - สาขาวิชาคหกรรมศาสตร์ | 17 | | 8 | 25 | | | | | | | 25 |
| **5. ประเภทวิชาเทคโนโลยีสารสนเทศ** | | | | | | | | | | | |
| - สาขาวิชาเทคโนโลยีสารสนเทศ | | | | | 18 | 37 | 55 | | | | 55 |

**2. หลักสูตรนอกระบบ/ระยะสั้น** ทั้งปีการศึกษา (2557) รวมทั้งสิ้น คน

| | | | | | | |
|---|---|---|---|---|---|---|
| 2.1 หลักสูตรวิชาชีพระยะสั้น | 1,000 | คน | 2.3 หลักสูตรเกษตรฯระยะสั้น | - | คน | 2.3 หลักสูตร ปชด. | - | คน |
| 2.2 หลักสูตรเสริมวิชาชีพ (แกนมัธยม) | - | คน | 2.4 หลักสูตรระยะสั้น ตชด. | 160 | คน | 2.4 หลักสูตรอื่น ๆ | - | คน |

# ข้อมูลบุคลากร

# 6. ข้อมูลบุคลากร

## วิทยาลัยเทคนิคสระแก้ว

**6.1 อัตรากำลัง ปี 2557** ข้อมูล ณ วันที่ 25 กันยายน พ.ศ.2557

ผู้ให้ข้อมูล บุคลากร

| | | | |
|---|---|---|---|
| **อัตรากำลังของ** วิทยาลัยเทคนิคสระแก้ว | **มีบุคลากรทั้งสิ้น** | 120 | **คน** |

| | | |
|---|---|---|
| **ก. ข้าราชการ** | | **18 คน** |
| 1 ผู้บริหาร | 5 คน | |
| 2 ข้าราชการครู | 13 คน | |
| 3 ข้าราชการพลเรือน | คน | |
| **ข. ลูกจ้างประจำ** | | **คน** |
| 1 ทำหน้าที่สอน | - คน | |
| 2 ทั่วไป/สนับสนุน | - คน | |
| **ค. พนักงานราชการ** | | **35 คน** |
| 1 ทำหน้าที่สอน | 35 คน | |
| 2 ทั่วไป/สนับสนุน | คน | |
| **ง. ลูกจ้างชั่วคราว** | | **67 คน** |
| 1 ทำหน้าที่สอน | 29 คน | |
| 2 ทั่วไป/สนับสนุน | 38 คน | |

| | | |
|---|---|---|
| **จ. มีข้าราชการ/ลูกจ้าง มาช่วยราชการ** | - | **คน** |
| **ฉ. มีข้าราชการ/ลูกจ้าง ไปช่วยราชการที่อ** | - | **คน** |

| | | |
|---|---|---|
| **ช. มีอัตราว่าง ไม่มีคนครอง** | - | **คน** |
| 1 ข้าราชการ | - คน | |
| 2 ลูกจ้างประจำ | - คน | |

## 6.2 ข้อมูลบุคลากร จำแนกตามวุฒิการศึกษา 115 คน

| | ก. ครูผู้สอน | | ข. เจ้าหน้าที่ทั่วไป/สนับสนุน | | รวม | |
|---|---|---|---|---|---|---|
| - ต่ำกว่า ม.6 | ..... | คน | 11 | คน | 11 | คน |
| - ปวช./ม.6 | ..... | คน | 4 | คน | 4 | คน |
| - ปวส./อนุปริญญาตรี | ..... | คน | 22 | คน | 22 | คน |
| - ปริญญาตรี | 70 | คน | 1 | คน | 71 | คน |
| - ปริญญาโท | 7 | คน | ..... | คน | 7 | คน |
| - ปริญญาเอก | ..... | คน | ..... | คน | ..... | คน |
| รวม | 77 | คน | 38 | คน | 115 | คน |

## 6.3 ข้อมูลลูกจ้างชั่วคราว จำแนกตามแหล่งเงินที่จ้าง

| | ก. ครูผู้สอน | | ข. เจ้าหน้าที่ทั่วไป/สนับสนุน | | รวม | |
|---|---|---|---|---|---|---|
| - จ้างด้วยงบบุคลากร | - | คน | - | คน | - | คน |
| - จ้างด้วยงบดำเนินงาน | - | คน | - | คน | - | คน |
| - จ้างด้วยงบเงินอุดหนุน | 29 | คน | - | คน | 29 | คน |
| - จ้างด้วยเงินรายได้ (บกศ.) | - | คน | 38 | คน | 38 | คน |
| - จ้างด้วยเงินอื่น ๆ | - | คน | - | คน | - | คน |
| รวม | 29 | คน | 38 | คน | 67 | คน |

# ข้อมูลงบประมาณ

สรุปผลการใช้จ่ายเงิน ปีที่ผ่านมา (ปีงบประมาณ พ.ศ. 2557)

วิทยาลัยเทคนิคสระแก้ว

หน่วย : บาท

| แผนงาน/งบรายจ่าย | ผลการใช้จ่ายเงินปีปัจจุบัน (ปี 2557) ผลผลิต/โครงการ | | | | | | | | | รวมทั้งสิ้น |
|---|---|---|---|---|---|---|---|---|---|---|
| | ผลผลิต | | | | | โครงการ | | | | |
| | ปวช. | ปวส. | ระยะสั้น | สิ่งประดิษฐ์/หุ่นยนต์ | รวม | 1.โครงการเตรียมความพร้อมสู่ประชาคมอาเซียน | 2.โครงการเสริมสร้างคุณธรรมจริยธรรม และธรร | 3.โครงการสนับสนุนค่าใช้จ่ายในการจัดการศึกษาตั้งแต่ระดับ | รวมทั้งสิ้น | |
| | 16,739,090 | 12,827,100 | 2,919,000 | - | 32,485,190 | 480,000 | 99,500 | 17,933,995 | 18,513,495 | 51,718,685 |
| **ผนงานขยายโอกาสและพัฒ** | **16,739,090** | **12,827,100** | **2,919,000** | **-** | **32,485,190** | **-** | **-** | **-** | **-** | **32,485,190** |
| บบุคลากร | 7,739,790 | | | | 7,739,790 | | | | - | 7,739,790 |
| บดำเนินงาน | 5,321,800 | 2,167,100 | 799,000 | | 8,287,900 | | | | - | 8,287,900 |
| บลงทุน | 3,140,000 | 9,100,000 | | | 12,240,000 | | | | - | 12,240,000 |
| บเงินอุดหนุน | 27,000 | 115,000 | | | 142,000 | | | | - | 142,000 |
| บรายจ่ายอื่น | 510,500 | 1,445,000 | 2,120,000 | | 4,075,500 | | | | - | 4,075,500 |
| **ผนงานรองรับการเข้าสู่ประชาคมอาเซียน** | | **-** | **-** | **-** | **-** | **480,000** | **-** | **-** | **480,000** | **480,000** |
| บรายจ่ายอื่น | | | | | - | 480,000 | | | 480,000 | 480,000 |
| **ผนงานป้องกัน ปราบปรามการทุจริตและประพฤติมิชอบในภาคร** | | | **-** | **-** | **-** | **-** | **99,500** | **-** | **99,500** | **99,500** |
| บรายจ่ายอื่น | | | | | - | | 99,500 | | 99,500 | 99,500 |
| **ผนงานส่งเสริมการวิจัยและพัฒนา** | | | **-** | **720,000** | **720,000** | **-** | **-** | **-** | **-** | **720,000** |
| บเงินอุดหนุน | | | | 720,000 | 720,000 | | | | - | 720,000 |
| **ผนงานสนับสนุนการจัดการศึกษาขั้นพื้นฐาน** | | | **-** | **-** | **-** | **-** | **-** | **17,933,995** | **17,933,995** | **17,933,995** |
| บเงินอุดหนุน | | | | | - | | | 17,933,995 | 17,933,995 | 17,933,995 |

# สรุปผลการใช้จ่ายเงิน ปีที่ผ่านมา ปีงบประมาณ พ.ศ. 2557 (ต่อ)

## วิทยาลัยเทคนิคสระแก้ว

| รายการค่าใช้จ่าย/รายจ่ายตามงบประมาณ | ผลการใช้จ่ายเงินปีปัจจุบัน (ปี 2557) ผลผลิต/โครงการ | | | | | | | รวมทั้งสิ้นเป็นเงิน |
|---|---|---|---|---|---|---|---|---|
| | ผลผลิต | | | | | โครงการ | เงินรายได้ | |
| | ปวช. | ปวส. | ระยะสั้น | สิ่งประดิษฐ์/หุ่นยนต์ | วิจัยสร้างองค์ความรู้ | 1.โครงการสนับสนุนค่าใช้จ่ายในการจัดการศึกษาตั้งแต่ระดับอนุบาลจนจบการศึกษาขั้นพื้นฐาน | บกศ. | |
| | | | | | | | | |
| **- งบดำเนินงาน** | | | | | | | | **4,187,887** |
| **- โครงการ** | | | | | | | | |
| 1.โครงการส่งเสริมการปฏิรูปอาชีวศึกษาเพื่อเพิ่มผลสัมฤทธิ์ผู้เรียนด้วยคุณภาพและมาตรฐานให้มีสมรรถนะและพร้อมเพื่อเข้าสู่ตลาดแรงงาน | | | | | | 362,000 | 72,000 | 434,000 |
| 2.โครงการเพิ่มประสิทธิภาพการเรียนการสอนและการบริหารจัดการอาชีวศึกษา | 800,000 | | | | | 414,375 | 307,640 | 1,522,015 |
| 3.โครงการเตรียมความพร้อมสู่ประชาคมอาเซียน | | | | | | 42,000 | 114,300 | 156,300 |
| 4.โครงการเพิ่มประสิทธิภาพการพัฒนาสถานศึกษา | 341,500 | | | | | 188,300 | 1,026,461 | 1,556,261 |
| 5.โครงการส่งเสริมคุณธรรม จริยธรรม ปลูกฝังความเป็นไทย คนดี คนเก่งและมีความสุข | | | | | | 496,511 | 22,800 | 519,311 |

# ข้อมูลอาคารสถานที่

## ข้อมูลด้านอาคารสถานที่

**ชื่อสถานศึกษา** วิทยาลัยเทคนิคสระแก้ว

**ชื่อภาษาอังกฤษ** Sakaeo technical college

**ที่ตั้งสถานศึกษา** เลขที่ 200 หมู่ 11 ถนนวัฒนา - แซร์ออ ตำบลวัฒนานคร อำเภอวัฒนานคร จังหวัดสระแก้ว 27160

**โทรศัพท์** 0-3726-1535

**โทรสาร** 0-3726-1675

**เว็บไซต์** http://www.sktc.ac.th

E-mail sakaeo_ar@hotmail.com

**เนื้อที่ของสถานศึกษา** 109 ไร่ 1 งาน 74 ตารางวา

**สีประจำวิทยาลัย** สีเขียว – เหลือง

**มีอาคารรวมทั้งสิ้น.....12....หลัง มีห้องทั้งสิ้น...211....ห้อง ได้แก่**

## ข้อมูลปลูกสร้างอาคารสถานที่

| ลำดับ | ชื่ออาคาร | จำนวน | สร้างเมื่อ | งบประมาณ | หมายเหตุ |
|---|---|---|---|---|---|
| 1. | บ้านพักผู้บริหาร 7-8 | 1 หลัง | 6 มี.ค.40 | 580,000 | |
| 2. | บ้านพักครู 6 หน่วย | 1 หลัง | 6 มี.ค.40 | 2,554,000 | |
| 3. | อาคารพัสดุกลาง | 1 หลัง | 6 มี.ค.40 | 5,408,000 | |
| 4. | อาคารควบคุมระบบประปา | 1 หลัง | 31 มี.ค.40 | 2,490,000 | |
| 5. | ตึกอำนวยการ | 1 หลัง | 24 ก.ค.40 | 8,841,097 | |
| 6. | อาคารเรียนและปฏิบัติการ 4 ชั้น | 1 หลัง | 24 ก.ค.40 | 11,855,031 | |
| 7. | อาคารโรงฝึกงาน | 1 หลัง | 24 ก.ค.40 | 20,698,872 | |
| 8. | โรงอาหารเอนกประสงค์ | 1 หลัง | 24 พ.ค.40 | 2,990,000 | |
| 9. | อาคารเรียนและปฏิบัติการ 4 ชั้น | 1 หลัง | 22 ก.ย.44 | 15,261,522 | |
| 10. | อาคารโรงฝึกงานจั่วคู่ | 1 หลัง | 12 ก.พ.48 | 5,700,000 | |
| 11. | อาคารปฏิบัติการเอนกประสงค์พร้อมครุภัณฑ์ พื้นที่ไม่ต่ำกว่า 3,000 ตร.ม. | 1 หลัง | 12 ก.ย.54 | 21,400,000 | |
| 12. | อาคารศูนย์วิทยบริการพร้อมครุภัณฑ์ พื้นที่ไม่ต่ำกว่า 1,088 ตารางเมตร | 1 หลัง | 7 พ.ค.57 | 9,100,000 | |

# ข้อมูลโครงการ ประจำปี

## รายละเอียดโครงการพัฒนาสถานศึกษา ฝ่ายวิชาการ

| ลำดับ | ชื่อโครงการ | แผนก/งาน | ผู้เสนอ | จำนวนเงิน | ขอใช้ | คงเหลือ | หมวดเงิน | หมายเหตุ |
|---|---|---|---|---|---|---|---|---|
| 1 | โครงการออกนิเทศนักศึกษาในสถานประกอบการ | งานทวิภาคี | นายธรรมนูญ แก้วเสถียร | 5,000 | 5,000 | - | สิ่งแวดล้อม | |
| 2 | โครงการปฐมนิเทศนักศึกษาฝึกงาน ปี 2557 | งานทวิภาคี | นายธรรมนูญ แก้วเสถียร | 5,000 | 5,000 | - | สิ่งแวดล้อม | |
| 3 | โครงการสัมมนานักศึกษาระหว่างฝึกงาน ปี 2557 | งานทวิภาคี | นายธรรมนูญ แก้วเสถียร | 5,000 | 5,000 | - | สิ่งแวดล้อม | |
| 4 | โครงการพัฒนาและปรับปรุงพื้นที่การเรียน งานสีรถยนต์ | แผนกวิชาเครื่องกล | นายสุริยา พิมพ์ทอง | 50,000 | 50,000 | - | เงินเรียนฟรี | |
| 5 | โครงการพัฒนาโปรแกรมห้องสมุด online เพื่อส่งเสริมการเรียนรู้ | งานห้องสมุด | นางสาวจินตนา หนูบุญรักษ์ | 15,000 | 15,000 | - | เงินเรียนฟรี | |
| 6 | โครงการติดตั้งระบบไฟฟ้า เครื่องมือกลเบื้องต้นฯ | เทคนิคพื้นฐาน | นายนิติศักดิ์ ศรีวัฒนา | 40,000 | 40,000 | - | เงินเรียนฟรี | |
| 7 | โครงการพัฒนาห้องปฏิบัติการคอมพิวเตอร์ฯ | คอมพิวเตอร์ | นางสาวจริยาพร ยาหอม | 60,000 | 60,000 | - | สิ่งแวดล้อม | |
| 8 | โครงการบริการวิชาการและวิชาชีพแก่ชุมชนและท้องถิ่นฯ | คอมพิวเตอร์ | นายนิพัทธ์ สองสี | 10,000 | 10,000 | - | เงินเรียนฟรี | |
| 9 | โครงการจัดทำพื้นที่ปฏิบัติงานรายวิชางานปูนและรายวิชาเทคนิคก่อสร้าง | ก่อสร้าง | นายขจรเกียรติ รักษา | 40,000 | 40,000 | - | เงินเรียนฟรี | |
| 10 | โครงการเตรียมความพร้อมการทดสอบทางการศึกษาระดับชาติ(V-NET) | งานวัดผลฯ | นางสาวเบญญาภา รักษาทรัพย์ | 5,000 | 5,000 | - | สิ่งแวดล้อม | |
| 11 | โครงการประเมินมาตรฐานวิชาชีพ ปีการศึกษา 2557 | งานวัดผลฯ | นางสาวเบญญาภา รักษาทรัพย์ | 30,000 | 30,000 | - | เงินเรียนฟรี | |

## รายละเอียดโครงการพัฒนาสถานศึกษา ฝ่ายวิชาการ (ต่อ)

| ลำดับ | ชื่อโครงการ | แผนก/งาน | ผู้เสนอ | จำนวนเงิน | ขอใช้ | คงเหลือ | หมวดเงิน | หมายเหตุ |
|---|---|---|---|---|---|---|---|---|
| 12 | โครงการปรับปรุงห้องเรียน ตามปรัชญาเศรษฐกิจพอเพียง | ช่างเชื่อมโลหะ | นายสุพัฒ ลีอุดม | 43,000 | 43,000 | - | สิ่งแวดล้อม | |
| 13 | โครงการจัดหาวัสดุอุปกรณ์สื่อการเรียนการสอนเพื่อพัฒนาห้องพิมพ์ไทยฯ | การตลาด | นางสาวผกาแก้ว สวัสดี | 42,000 | 42,000 | - | สิ่งแวดล้อม | |
| 14 | โครงการจัดทำห้องศูนย์การเรียนรู้ประชาคมอาเซียน (MEP) | ไฟฟ้ากำลัง | นายธีระยุทธ มอญขาม | 30,000 | 30,000 | - | สิ่งแวดล้อม | |
| 15 | โครงการทักษะภาษาเข้าสู่ประชาคมอาเซียน Christmas | หมวดอังกฤษ | นางสาวสุภาวิตา ศรีสวาสดิ์ | 12,000 | 12,000 | - | เงินเรียนฟรี | |
| 16 | โครงการการส่งเสริมวัฒนธรรมไทย (วันภาษาไทย ประจำปีการศึกษา 2557) | หมวดภาษาไทย | นางสาวอุรารัตน์ รัตนวงษ์ | 13,000 | 13,000 | - | เงินเรียนฟรี | |
| 17 | โครงการกิจกรรมสัปดาห์วิทยาศาสตร์และเทคโนโลยีฯ | หมวดวิทย-คณิตฯ | นายอนุพงษ์ โพธิ์แก้ว | 15,000 | 15,000 | - | เงินเรียนฟรี | |
| 18 | โครงการนิเทศภายในด้านการจัดการเรียนการสอน | งานพัฒนาหลักสูตรฯ | นางหทัยภัทร อินทร์คำ | 10,000 | 10,000 | - | เงินเรียนฟรี | |
| 19 | โครงการส่งเสริมพัฒนาผู้เรียนด้านคอมพิวเตอร์ (40ชั่วโมงต่อภาคเรียน) ประจำปี 2557 | งานวิทยบริการห้องสมุด | นางสาวจินตนา หนูบุญรักษ์ | 150,000 | 150,000 | - | เงินเรียนฟรี | |
| 20 | โครงการพัฒนาผู้เรียนด้วยคอมพิวเตอร์สู่ประชาคมอาเซียนประจำปี 2557 | งานวิทยบริการห้องสมุด | นางสาวจินตนา หนูบุญรักษ์ | 99,300 | 99,300 | - | เงิน net | |
| 21 | โครงการศึกษาดูงานระดับ ปวช. | แผนกวิชาทุกแผนก | | 140,000 | 140,000 | - | เงินเรียนฟรี | |
| | **รวมเงินทั้งสิ้น** | | | **819,300** | **819,300** | **-** | | |

## รายละเอียดโครงการพัฒนาสถานศึกษา ฝ่ายพัฒนากิจการนักเรียน-นักศึกษา

| ลำดับ | ชื่อโครงการ | งาน | ผู้เสนอ | จำนวนเงิน | ขอใช้ | คงเหลือ | หมวดเงิน | หมายเหตุ |
|---|---|---|---|---|---|---|---|---|
| 1 | โครงการข้อมูลทันใจฉับไวถึงผู้ปกครอง | ครูที่ปรึกษา | นายสมหมาย ศรีสุทธิ์ | 10,000 | 10,000 | - | เงินเรียนฟรี | |
| 2 | โครงการค่ายปฐมนิเทศคุณธรรมนำวิชาชีพ นักศึกษาใหม่ปี 2557 | งานแนะแนวฯ | นางเพ็ญศรี รินทะรักษ์ | 64,300 | 64,300 | - | เงินเรียนฟรี | |
| 3 | โครงการเสริมสร้างภูมิคุ้มกันนักศึกษา (ประชุมผู้ปกครอง) ปี 57 | งานแนะแนวฯ | นางเพ็ญศรี รินทะรักษ์ | 10,000 | 10,000 | - | เงินเรียนฟรี | |
| 4 | โครงการปัจฉิมนิเทศผู้สำเร็จการศึกษาและมอบประกาศนียบัตร 56 | งานแนะแนวฯ | นางเพ็ญศรี รินทะรักษ์ | 5,000 | 5,000 | - | เงินเรียนฟรี | |
| 5 | โครงการมหกรรมแนะแนวการศึกษาต่ออาชีพและจัดหางานครั้งที่ 5 | งานแนะแนวฯ | นางเพ็ญศรี รินทะรักษ์ | 15,000 | 15,000 | - | เงินเรียนฟรี | |
| 6 | โครงการส่งเสริมความรักชาติ ศาสนา พระมหากษัตริย์ | งานกิจกรรมฯ | นายธงชัย การบรรจง | 17,000 | 17,000 | - | เงินเรียนฟรี | |
| 7 | โครงการส่งเสริมประเพณีไทย วัฒนธรรมไทย และวัฒนธรรมท้องถิ่น | งานกิจกรรมฯ | นายธงชัย การบรรจง | 45,000 | 45,000 | - | เงินเรียนฟรี | |
| 8 | โครงการเสริมสร้างคนดี คนเก่ง และมีความสุขตามหลักปรัชญาของเศรษฐกิจพอเพียง | งานกิจกรรมฯ | นายธงชัย การบรรจง | 80,000 | 80,000 | - | เงินรายได้ | |
| 9 | โครงการส่งเสริมและพัฒนาทักษะด้านกีฬา | งานกิจกรรมฯ | นายธงชัย การบรรจง | 50,000 | 50,000 | - | เงินเรียนฟรี | |
| 10 | โครงการส่งเสริมและพัฒนาคุณธรรมจริยธรรมด้วยกระบวนการลูกเสือ | งานกิจกรรมฯ | นายธงชัย การบรรจง | 64,350 | 64,350 | - | เงินเรียนฟรี | |
| 11 | โครงการตรวจสุขภาพ | งานสวัสดิการฯ | นายวิรัตน์ หันทยุง | 1,500 | 1,500 | - | เงินเรียนฟรี | |
| 12 | โครงการอาหารปลอดภัย | งานสวัสดิการฯ | นายวิรัตน์ หันทยุง | 2,150 | 2,150 | - | เงินเรียนฟรี | |
| 13 | โครงการตามพระราชดำริสมเด็จพระเทพฯ | งานโครงการพิเศษ | นายเพ็ญ โสภา | 20,000 | 20,000 | - | เงินเรียนฟรี | |
| 14 | โครงการเทคนิคสระแก้วอาสาพัฒนาเคลื่อนที่ | งานโครงการพิเศษ | นายเพ็ญ โสภา | 25,000 | 25,000 | - | เงินเรียนฟรี | |
| 15 | โครงการเสริมสร้างการมีวินัยของนักเรียน นักศึกษา(รณรงค์หมวกนิรภัย 100 ในสถานศึกษา) | งานปกครอง | นายไมตรี แสนวันนา | 5,000 | 5,000 | - | เงินเรียนฟรี | |
| 16 | โครงการรณรงค์ต่อต้านยาเสพติดในสถานศึกษา | งานปกครอง | นายไมตรี แสนวันนา | 20,000 | 20,000 | - | เงินเรียนฟรี | |
| | **รวมเงินทั้งสิ้นของฝ่ายพัฒนากิจการนักเรียนนักศึกษา** | | | **434,300** | **434,300** | **-** | | |

## รายละเอียดโครงการพัฒนาสถานศึกษา ฝ่ายบริหารทรัพยากร

| ลำดับ | ชื่อโครงการ | งาน | ผู้เสนอ | จำนวนเงิน | ขอใช้ | คงเหลือ | หมวดเงิน | หมายเหตุ |
|---|---|---|---|---|---|---|---|---|
| 1 | โครงการสร้างห้องน้ำชาย | งานอาคารฯ | นายขจรเกียรติ รักษา/ นายกิติกร วนิชชากร | 667,161 | 667,161 | - | เงิน สิ่งแวดล้อม | |
| 2 | โครงการพัฒนาสภาพสิ่งแวดล้อม ภายในวิทยาลัยฯ | งานอาคารฯ | นายกิติกร วนิชชากร | 185,000 | 185,000 | - | เงิน สิ่งแวดล้อม | |
| 3 | โครงการฝึกอบรม หลักสูตร "การพัฒนาสมรรถนะผู้ปฏิบัติงานด้านเอกสาร" | งานบริหารงานทั่วไป | นางลำพึงค์ วอทอง | 20,000 | 20,000 | - | เงินรายได้ | |
| 4 | โครงการประชาสัมพันธ์สถานศึกษา สู่ประชาคมอาเซียน | งานประชาสัมพันธ์ | นางนริศรา คำสนิท | 15,000 | 15,000 | - | เงินรายได้ | |
| 5 | โครงการจัดทำวารสารวิทยาลัยเทคนิคสระแก้ว | งานประชาสัมพันธ์ | นางนริศรา คำสนิท | 10,000 | 10,000 | - | เงินรายได้ | |
| 6 | โครงการปรับปรุงระบบโทรศัพท์ภายในวิทยาลัยเทคนิคสระแก้ว | งานประชาสัมพันธ์ | นางนริศรา คำสนิท | 10,000 | 10,000 | - | เงินรายได้ | |
| 7 | โครงการปรับปรุงระบบเสียงตามสายในวิทยาลัยเทคนิคสระแก้ว | งานประชาสัมพันธ์ | นางนริศรา คำสนิท | 10,000 | 10,000 | - | เงินรายได้ | |
| 8 | โครงการจัดหาครุภัณฑ์งานการเงิน | งานการเงิน | นายขจรเกียรติ รักษา | 10,000 | 10,000 | - | เงินรายได้ | |
| 9 | โครงการปรับปรุงระบบไฟฟ้า ภายในวิทยาลัย | งานอาคารฯ | นายกิติกร วนิชชากร | 50,000 | 50,000 | - | เงินรายได้ | |
| 10 | โครงการปรับปรุงระบบประปา ภายในวิทยาลัยฯ | งานอาคารฯ | นายกิติกร วนิชชากร | 25,000 | 25,000 | - | เงินรายได้ | |
| 11 | โครงการปรับปรุงระบบไฟฟ้ารั้วและไฟประดับ ภายในวิทยาลัยฯ | งานอาคารฯ | นายกิติกร วนิชชากร | 50,000 | 50,000 | - | เงินรายได้ | |
| | **รวมเงินทั้งสิ้นของฝ่ายบริหารทรัพยากร** | | | **1,052,161** | **1,052,161** | **-** | | |

## รายละเอียดโครงการพัฒนาสถานศึกษา ฝ่ายแผนงานและความร่วมมือ

| ชื่อโครงการ | งาน | ผู้เสนอ | จำนวนเงิน | ขอใช้ | คงเหลือ | หมวดเงิน | หมายเหตุ |
|---|---|---|---|---|---|---|---|
| โครงการพัฒนาระบบการปฏิบัติงานวางแผนและงบประมาณตามหลักปรัชญาเศรษฐกิจพอเพียง | วางแผนและงบประมาณ | นางสาวผกาแก้ว สวัสดี | 5,600 | 5,600 | - | เงินรายได้ | |
| โครงการอบรมการจัดทำแผนพัฒนาการจัดการศึกษาเพื่อเข้าสู่งานประกันคุณภาพ | วางแผนและงบประมาณ | นางสาวผกาแก้ว สวัสดี | 20,400 | 20,400 | - | เงินรายได้ | |
| โครงการจัดหาวัสดุอุปกรณ์สนับสนุนศูนย์กำลังคนอาชีวศึกษา | งานศูนย์ข้อมูลฯ | นายทองเจริญ การพาณิชย์ | 94,650 | 94,650 | - | เงิน net | |
| โครงการขยายสัญญาณไวเลตอาคารห้องสมุด-ศูนย์อาหาร | งานศูนย์ข้อมูลฯ | นายทองเจริญ การพาณิชย์ | 30,000 | 30,000 | - | เงิน net | |
| โครงการส่งเสริมสนับสนุนการประกันคุณภาพภายในสถานศึกษาระดับแผนกวิชา และวิทยาลัย | งานประกันคุณภาพฯ | นางสาวมยุรี พงษ์อาภา | 10,775 | 10,775 | - | เงินรายได้ | |
| โครงการจัดหาวัสดุอุปกรณ์สนับสนุนการปฏิบัติงานให้มีคุณภาพยิ่งขึ้น | งานประกันคุณภาพฯ | นางสาวมยุรี พงษ์อาภา | 24,000 | 24,000 | - | เงินรายได้ | |
| โครงการพัฒนาระบบการประเมินคุณภาพภายในของสถานศึกษารองรับการประเมินคุณภาพภายนอก | งานประกันคุณภาพฯ | นางสาวมยุรี พงษ์อาภา | 14,840 | 14,840 | - | เงินรายได้ | |
| โครงการการจัดแสดงและประกวดผลงานวิจัย นวัตกรรมและสิ่งประดิษฐ์ของครู | งานวิจัย พัฒนาฯ | นายนพรัตน์ กลิ่นหอม | 5,900 | 5,900 | - | เงินรายได้ | |
| โครงการสนับสนุนเงินทุนเพื่อการจัดทำผลงานวิจัย นวัตกรรม และสิ่งประดิษฐ์ของครูบุคลากร วิทยาลัยเทคนิคสระแก้ว | งานวิจัย พัฒนาฯ | นายนพรัตน์ กลิ่นหอม | 20,000 | 20,000 | - | เงินรายได้ | |
| โครงการส่งเสริมการเขียนผลงานวิจัย นวัตกรรม และสิ่งประดิษฐ์ | งานวิจัย พัฒนาฯ | นายนพรัตน์ กลิ่นหอม | 21,485 | 21,485 | - | เงินรายได้ | |
| โครงการอบรมการสร้างผู้ประกอบการรายใหม่ | งานส่งเสริมผลิตผลฯ | นางสาวจริยาพร ยาหอม | 10,000 | 10,000 | - | เงินรายได้ | |
| โครงการพัฒนาความร่วมมือในการจัดการอาชีวศึกษา | งานความร่วมมือ | นายเพ็ญ โสภา | 20,000 | 20,000 | - | เงินรายได้ | |
| **รวมเงินทั้งสิ้นของฝ่ายแผนงานและความร่วมมือ** | | | **277,650** | **277,650** | - | | |

## รายละเอียดการจัดสรรงบประมาณโครงการฯ ที่สำนักงานคณะกรรมการการอาชีวศึกษากำหนด

| ชื่อโครงการ | ผู้รับผิดชอบ | จำนวนเงิน | ขอใช้ | คงเหลือ | เลขที่ใบโอน | หมวดเงิน | หมายเหตุ |
|---|---|---|---|---|---|---|---|
| โครงการจัดประชุมวิชาการฯระดับภาค ระดับชาติ ฯ เงินอุดหนุนกิจกรรมองค์การวิชาชีพพาณิชยกรรมความคิดสร้างสรรค์ อำนวยการและอาชีพเฉพาะทาง | ฝ่ายพัฒนากิจการนักเรียนนักศึกษา | 12,000 | 12,000 | - | ที่ 30/57 | เงินอุดหนุนฯ | |
| งบดำเนินงาน เพื่อขับเคลื่อนยุทธศาสตร์ภายใต้ 4 ยุทธศาสตร์ สอศ. | อาชีวศึกษาจังหวัดสระแก้ว | 200,000 | 200,000 | - | ที่ 26/57 | งบดำเนินงาน:ปวส. | |
| โครงการส่งเสริมการมีงานทำของผู้สำเร็จอาชีวศึกษา "เรียนจบ พบงาน" | ฝ่ายพัฒนา+ฝ่ายแผนฯ | 150,000 | 150,000 | - | ที่ 36/57,112/57 | งบรายจ่ายอื่น:ปวส. | |
| โครงการอาชีวะสร้างผู้ประกอบการใหม่แบบครบวงจร | ศูนย์บ่มเพาะฯ | 235,000 | 235,000 | - | ที่ 47/57 | งบรายจ่ายอื่น:ปวช. | |
| โครงการเตรียมความพร้อมสู่ประชาคมอาเซียน (MEP) | ฝ่ายวิชาการ | 480,000 | 480,000 | - | ที่ 50/57 | งบรายจ่ายอื่น: | |
| โครงการอาชีวศึกษาร่วมด้วยช่วยประชาชน เทศกาลปีใหม่ | ฝ่ายพัฒนาฯ | 14,000 | 14,000 | - | ที่ 58/57 | งบดำเนินงาน:ปวส. | |
| โครงการอาชีวศึกษาร่วมด้วยช่วยประชาชน เทศกาลสงกรานต์ | ฝ่ายพัฒนาฯ | 14,000 | 14,000 | - | ที่ 93/57 | งบดำเนินงาน:ปวส. | |
| โครงการส่งเสริมการพัฒนาการจัดการอาชีวศึกษาทวิภาคี | ฝ่ายวิชาการ/งานทวิภาคี | 70,000 | 70,000 | - | ที่ 56/57 | งบรายจ่ายอื่น:ปวส. | |
| โครงการพัฒนาคุณภาพงานวิจัยฯ | ฝ่ายแผนฯ | 15,000 | 15,000 | - | ที่ 92/57 | งบรายจ่ายอื่น:ปวส. | |
| โครงการพลังแผ่นดินเอาชนะยาเสพติด ปี 2557 | ปกครอง | 5,000 | 5,000 | - | งบจังหวัด | (เบิกแทนกัน) | |
| ค่าใช้จ่ายในการดำเนินงานคัดเลือกนักเรียน เพื่อรับรางวัลพระราชทาน ปีการศึกษา 2556 | อาชีวศึกษาจังหวัดสระแก้ว | 10,000 | 10,000 | - | ที่ 63/57 | งบรายจ่ายอื่น:ปวส. | |
| โครงการอบรมพัฒนาบุคลากรการประยุกต์ใช้ (ICT) เพื่อการเรียนการสอน | อาชีวศึกษาจังหวัดสระแก้ว | 100,000 | 100,000 | - | ที่ 67/57 | งบรายจ่ายอื่น:ปวส. | |
| โครงการพัฒนานวัตกรรมเทคโนโลยีหุ่นยนต์อาชีวศึกษา (ABU) | การเงิน | 900,000 | 900,000 | - | ที่ 115/57 | งบรายจ่ายอื่น:ปวส. | |

## รายละเอียดการจัดสรรงบประมาณโครงการฯที่สำนักงานคณะกรรมการการอาชีวศึกษากำหนด

| ชื่อโครงการ | ผู้รับผิดชอบ | จำนวนเงิน | ขอใช้ | คงเหลือ | เลขที่ใบโอน | หมวดเงิน | หมายเหตุ |
|---|---|---|---|---|---|---|---|
| โครงการศูนย์ซ่อมสร้างชุมชน (Fix it Center) | ฝ่ายพัฒนาฯ/งานโครงการพิเศษ | 2,120,000 | 2,120,000 | - | ที่ 69/57 | งบรายจ่ายอื่น | |
| โครงการเทคโนโลยีสารสนเทศตามพระราชดำริ | แผนกวิชาอิเล็กฯ | 15,500 | 15,500 | - | ที่ 122/57 | งบรายจ่ายอื่น:ปวช. | |
| โครงการส่งเสริมวิทยุกระจายเสียงตามโครงการพระราชดำริ | ศูนย์วิทยุ/ประชาสัมพันธ์ | 40,000 | 40,000 | - | ที่ 178/57 | งบรายจ่ายอื่น:ปวช. | |
| โครงการลดปัญหาออกกลางคัน | งานครูที่ปรึกษา | 50,000 | 50,000 | - | ที่ 84/57 | งบรายจ่ายอื่น:ปวส. | |
| โครงการเสริมสร้างนวัตกรรมการพัฒนาเทคโนโลยีสิ่งประดิษฐ์ฯ | ฝ่ายวิชาการ/ฝ่ายแผน | 720,000 | 720,000 | - | ที่ 91/57 | เงินสิ่งประดิษฐ์ | |
| โครงการส่งเสริมประชาธิปไตยฯ | ฝ่ายพัฒนาฯ/อศจ. | 25,000 | 25,000 | - | เบิกแทนกัน 5/57 | งบกลาง รายจ่ายอื่น | |
| ค่าใช้จ่ายในการส่งเสริมคุณธรรม ธรรมาภิบาลฯ กีฬา | ฝ่ายพัฒนาฯ | 99,500 | 99,500 | - | ที่ 87/57,144/57 | งบรายจ่ายอื่น | |
| โครงการพัฒนาอาชีวศึกษาสู่มาตรฐานสากล : กรณีไทย-จีน | ฝ่ายวิชาการ | 47,000 | 47,000 | - | ที่ 156/57 | งบรายจ่ายอื่น:ปวส. | |
| โครงการเงินอุดหนุนการหารายได้ระหว่างเรียนฯ | ฝ่ายแผนฯ/ฝ่ายวิชาการ | 100,000 | 100,000 | - | ที่ 157/57 | งบเงินอุดหนุนฯ | |
| ค่าหนังสือเรียน | | 3,629,000 | 3,628,993.65 | 6.35 | | เงินอุดหนุนเรียนฟรี | |
| ค่าเครื่องแบบนักเรียน | | 1,779,300 | 1,779,300 | - | | เงินอุดหนุนเรียนฟรี | |
| ค่าอุปกรณ์การเรียน | | 834,670 | 834,670 | - | | เงินอุดหนุนเรียนฟรี | |
| ค่าพัฒนากิจกรรมผู้เรียน | | 1,723,775 | 1,723,775 | - | | เงินอุดหนุนเรียนฟรี | |
| งบระยะสั้น | | 799,000 | 799,000 | - | | งบดำเนินงาน | |
| **รวมเงินทั้งสิ้น** | | **14,187,745** | **14,187,739** | **6.35** | | | |

# รายละเอียดครุภัณฑ์ประจำปีงบประมาณ 2557 หมวดเงินรายได้สถานศึกษา

| ลำดับ | รายชื่อครุภัณฑ์ | ผู้เสนอ | จำนวนที่ขอ | จำนวนเงิน | หมายเหตุ |
|---|---|---|---|---|---|
| 1 | เครื่องมัลติมิเตอร์ | นายสุธี นิราช | 2 เครื่อง | 4,400 | |
| 2 | เครื่องมือวัดความหนาของสี | นายสุธี นิราช | 2 เครื่อง | 6,000 | |
| 3 | เครื่องมือวัดความตึงของสายพานแบบพกพา | นายสุธี นิราช | 2 เครื่อง | 5,600 | |
| | **รวมจำนวนเงินที่ขอ แผนกวิชาช่างยนต์** | | | **16,000** | |
| 1 | เครื่องรับโทรทัศน์ระบบดิจิตอล | นายพิเชษฐ อินทร์คำ | 2 เครื่อง | 24,000 | |
| | **รวมจำนวนเงินที่ของ แผนกวิชาอิเล็กทรอนิกส์** | | | **24,000** | |
| 1 | เครื่องเจาะตั้งโต๊ะ ขนาด 16 mm. | นายสมหมาย ศรีสุทธิ์ | 1 เครื่อง | 14,000 | |
| | **รวมจำนวนเงินที่ของ แผนกวิชาช่างเชื่อมโลหะ** | | | **14,000** | |
| 1 | ซอฟแวร์ Google sketch Up 2013(ลิขสิทธิ์) | นายขจรเกียรติ รักษา | 1 ชุด | 25,000 | |
| | **รวมจำนวนเงินที่ของ แผนกวิชาก่อสร้าง** | | | **25,000** | |
| 1 | ตู้เหล็กเก็บเอกสาร 2 ชั้น บานเลื่อนกระจกใส | นางสาวจริยาพร ยาหอม | 4 ตู้ | 14,880 | |
| | **รวมจำนวนเงินที่ของ แผนกวิชาคอมพิวเตอร์** | | | **14,880** | |
| 1 | โปรเจคเตอร์ | นายชยนยุช หรบรรพ์ | 2 เครื่อง | 24,000 | |
| | **รวมจำนวนเงินที่ของ แผนกวิชาพื้นฐานสามัญ** | | | **24,000** | |
| 1 | เครื่องเชื่อมไฟฟ้าระบบอินเวอร์เตอร์ | นายนิติศักดิ์ ศรีวัฒนา | 1 เครื่อง | 5,620 | |
| 2 | เวอร์เนียร์ไฮเกจ ขนาด 0.02 mm. | นายนิติศักดิ์ ศรีวัฒนา | 1 เครื่อง | 17,000 | |
| 3 | เครื่องเจียรไนตั้งโต๊ะ | นายนิติศักดิ์ ศรีวัฒนา | 3 เครื่อง | 7,500 | |
| | **รวมจำนวนเงินที่ของ แผนกวิชาเทคนิคพื้นฐาน** | | | **30,120** | |
| 1 | เครื่องไมโครคอมพิวเตอร์ | นางสาวกนกพร หมอกขุนทด | 2 เครื่อง | 30,000 | |
| | **รวมจำนวนเงินที่ของ แผนกวิชาการบัญชี** | | | **30,000** | |
| 1 | โปรเจคเตอร์ | นางหทัยภัทร อินทร์คำ | 1 เครื่อง | 12,000 | |
| | **รวมจำนวนเงินที่ของ แผนกวิชาการตลาด** | | | **12,000** | |
| 1 | ชุดลำโพง | นายวันชาติ วนิชชากร | 1 ชุด | 10,000 | |
| | **รวมจำนวนเงินที่ของ แผนกวิชาเทคโนโลยีสารสนเทศ** | | | **10,000** | |
| | **รวมเงินทั้งสิ้น** | | | **200,000** | |

บันทึกข้อความ

ส่วนราชการ วิทยาลัยเทคนิคสระแก้ว

ที่ 1191/2557 วันที่ 22 กันยายน 2557

เรื่อง การติดตามผลการดำเนินงานโครงการ/โครงงาน/กิจกรรม ประจำปีงบประมาณ 2557

เรียน หัวหน้าแผนกวิชา/หัวหน้างาน

เนื่องด้วย ฝ่ายแผนงานและความร่วมมือ โดยงานวางแผนและงบประมาณ ได้ควบคุมการเบิกจ่ายเงินงบประมาณตามแผนปฏิบัติการประจำปีงบประมาณ พ.ศ.2557 สิ้นสุดลงในวันที่ 30 กันยายน 2557 นั้น

ในการนี้ เพื่อเป็นการติดตามผลการดำเนินงานโครงการ/โครงงาน/กิจกรรม ประจำปีงบประมาณ 2557 ให้เป็นไปตามวัตถุประสงค์ งานวางแผนและงบประมาณ จึงขอให้หัวหน้าแผนกวิชา/หัวหน้างานที่ได้ดำเนินการตามโครงการ/โครงงาน/กิจกรรมต่างๆ รายงานผลการดำเนินงานโครงการดังกล่าว ตามที่ได้รับจัดสรรงบประมาณรายจ่ายและตามแผนปฏิบัติการประจำปี 2557 เพื่อเป็นข้อมูลในการสรุปผลการดำเนินงานตามแผนปฏิบัติการประจำปี 2557 โดยนำส่งรายงานผลดังกล่าวที่ห้องงานวางแผนและงบประมาณ ชั้น ๒ อาคารอำนวยการ ภายในวันที่ 1 ตุลาคม 2557 และได้แนบแบบฟอร์มดังกล่าวมาพร้อมนี้

จึงเรียนมาเพื่อโปรดทราบและรายงานผลตามกำหนดเวลา จักขอบคุณมาก

ลงชื่อ.....

(นางสาวผกาแก้ว สวัสดี)

หัวหน้างานวางแผนและงบประมาณ

22 กันยายน 2557

ลงชื่อ.....

(นายสมศักดิ์ คำสนิท)

รองผู้อำนวยการฝ่ายแผนงานและความร่วมมือ

22 กันยายน 2557

การติดตามผลการปฏิบัติงานตามโครงการ ประจำปีงบประมาณ 2557

1.โครงการ พัฒนาความร่วมมือในการจัดการอาชีวศึกษา

2..ผู้รับผิดชอบ งานความร่วมมือ

3. ประเภทของโครงการ

ได้ระบุไว้ในแผนปฏิบัติการประจำปี

- ☐ โครงการต่อเนื่องจากปีที่ผ่านมา
- ☑ โครงการใหม่เริ่มในปีนี้

ไม่ได้ระบุไว้ในแผนปฏิบัติการประจำปี

- ☐ โครงการต่อเนื่องจากปีที่ผ่านมา
- ☐ โครงการใหม่เริ่มในปีนี้
- ☐ งานที่ได้รับมอบหมายเป็นพิเศษ
- ☐ โครงการตามยุทธศาสตร์ของ สอศ.

4. เป็นงาน/โครงการ/กิจกรรมที่อยู่ในแผนงานใด

- ☐ ฝ่ายบริหารทรัพยากร งาน.....
- ☑ ฝ่ายแผนงานและความร่วมมือ งาน ความร่วมมือ.
- ☐ ฝ่ายวิชาการ งาน/แผนกวิชา.....
- ☐ ฝ่ายพัฒนากิจการนักเรียนนักศึกษา งาน.....

5. เป็นโครงการที่สอดคล้องกับยุทธศาสตร์สู่การปฏิบัติของสำนักงานคณะกรรมการการอาชีวศึกษาใด

- ☐ 1. จัดและส่งเสริมการอาชีวศึกษาให้มีคุณภาพมาตรฐาน
- ☐ 2. ยกระดับคุณภาพและมาตรฐานกำลังคนสายอาชีพเข้าสู่สากล
- ☐ 3. ขยายโอกาสทางการศึกษาสายอาชีพอย่างทั่วถึง เสมอภาค
- ☐ 4. เป็นแกนกลางในการจัดการอาชีวศึกษาระดับฝีมือ เทคนิค และเทคโนโลยี
- ☑ 5. สร้างเครือข่ายความร่วมมือและการมีส่วนร่วม
- ☐ 6. วิจัย สร้างนวัตกรรม จัดการองค์ความรู้ เพื่อการพัฒนาอาชีพ
- ☐ 7. ส่งเสริม/พัฒนาครูและบุคลากรอาชีวศึกษาให้เป็นเลิศ

6. เป็นโครงการที่สอดคล้องกับมาตรฐานการประกันคุณภาพภายใน

- ☐ มาตรฐานที่ 1 ผู้เรียนและผู้สำเร็จการศึกษาวิชาชีพ ตัวบ่งชี้ที่.....
- ☐ มาตรฐานที่ 2 หลักสูตรและการจัดการเรียนการสอน ตัวบ่งชี้ที่.....
- ☑ มาตรฐานที่ 3 การบริหารจัดการอาชีวศึกษา ตัวบ่งชี้ที่ 12
- ☐ มาตรฐานที่ 4 การบริการวิชาการและวิชาชีพ ตัวบ่งชี้ที่.....
- ☐ มาตรฐานที่ 5 นวัตกรรม สิ่งประดิษฐ์ งานสร้างสรรค์หรืองานวิจัย ตัวบ่งชี้ที่.....
- ☐ มาตรฐานที่ 6 การปลูกฝังจิตสำนึกและเสริมสร้างความเป็นพลเมืองไทยและพลโลก ตัวบ่งชี้ที่....
- ☐ มาตรฐานที่ 7 มาตรฐานการประกันคุณภาพภายใน ตัวบ่งชี้ที่.....

7. เป็นโครงการที่สอดคล้องกับหลักปรัชญาเศรษฐกิจพอเพียงด้านใด

- ☑ ด้านที่ 1 ด้านการบริหารจัดการ
- ☐ ด้านที่ 2 ด้านหลักสูตรการจัดการเรียนการสอน
- ☐ ด้านที่ 3 กิจกรรมพัฒนาผู้เรียน
- ☐ ด้านที่ 4 ด้านพัฒนาบุคลากร
- ☐ ด้านที่ 5 ด้านผลลัพธ์และความสำเร็จ

ผลการดำเนินงาน

8. การดำเนินงานเปรียบเทียบกับเป้าหมายที่กำหนด (โปรดระบุกิจกรรม เป้าหมาย และผลสัมฤทธิ์จนถึงปัจจุบัน)

| กิจกรรม | เป้าหมาย | ผลสัมฤทธิ์การดำเนินงาน |
|---|---|---|
| ด้านปริมาณ<br>- สถานศึกษามีสาขางานที่มีการจัดหาภูมิปัญญาท้องถิ่น ผู้เรียนชาญ ร้อมพัฒนาผู้เรียนไม่น้อยกว่าร้อยละ 80 ของจำนวนสาขาที่เปิดสอน. | - ได้สถานประกอบการที่มีส่วนร่วมในการจัดการศึกษา | มีสถานประกอบการและสถานศึกษาเข้าร่วมลงนามบันทึกข้อตกลง. |

| กิจกรรม | เป้าหมาย | ผลสัมฤทธิ์การดำเนินงาน |
|---|---|---|
| ด้านคุณภาพ<br>ได้จัดทำบันทึกข้อตกลง ณ สถานประกอบการ และสถานศึกษา | การรวมทรัพยากรในการจัดการอาชีวศึกษากับเครือข่ายสังคมในประเทศและต่างประเทศ. | มีสถานประกอบการและสถานศึกษาเข้าร่วมทำบันทึกลงนามข้อตกลง |

9. กิจกรรมสำคัญที่ได้รับดำเนินงานตามแผนปฏิบัติการที่กำหนด

| กิจกรรมในโครงการตามแผนปฏิบัติการ | ดำเนินการ | ไม่ได้ดำเนินการ |
|---|---|---|
| - โครงการ พัฒนาความร่วมมือในการจัดการอาชีวศึกษา | ✓ | |

สาเหตุเพราะ

9.1 .....

9.2 .....

9.3 .....

9.4 .....

10.ระยะเวลาดำเนินงาน

☑ ตรงตามแผน ฯ ที่กำหนด

☐ เร็วกว่า แผนฯ

เนื่องจาก.....

☐ ช้ากว่าแผน ฯ ที่กำหนด

เนื่องจาก.....

11.ค่าใช้จ่ายในการดำเนินงาน

| ตามที่กำหนดในแผน | ตามที่ดำเนินการจริง |
|---|---|
| เงินงบประมาณ .....บาท | เงินงบประมาณ.....บาท |
| เงินอุดหนุน .....บาท | เงินอุดหนุน.....บาท |
| เงินรายได้(บกศ.) 20,000 บาท | เงินรายได้(บกศ.).....บาท |
| เงินอุดหนุนเรียนฟรี.....บาท | เงินอุดหนุนเรียนฟรี.....บาท |
| อื่น ๆ.....บาท | เงินรายได้(บกศ.).....บาท |
| รวม 20,000 บาท | รวม.....บาท |

12. การดำเนินงานของโครงการนี้มีผลกระทบอย่างไร (โปรดระบุทั้งข้อดีและข้อเสีย)

| ข้อดี | ข้อเสีย |
|---|---|
| ..... | ..... |
| - | - |
| ..... | ..... |
| ..... | ..... |
| ..... | ..... |

13. ปัญหา/อุปสรรคและการแก้ไข

| ปัญหา/อุปสรรค (ที่เกิดขึ้นและคาดว่าจะพบ) | การแก้ไข (ที่ได้ดำเนินการและที่จะดำเนินการ) |
|---|---|
| ..... | ..... |
| - | - |
| ..... | ..... |
| ..... | ..... |
| ..... | ..... |

14. รูปภาพประกอบการดำเนินงานตามโครงการ

ผู้รายงาน.....
(.....)
ตำแหน่ง/หน้าที่.....
วันที่ 2 ต.ค. 67

ภาพแสดงการลงนามบันทึกข้อตกลงความร่วมมือ

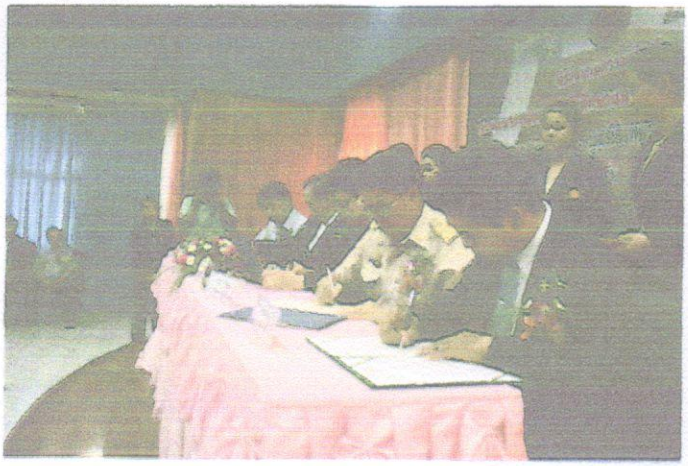

**บันทึกข้อความ**

ส่วนราชการ วิทยาลัยเทคนิคสระแก้ว
ที่ 1120/2557 วันที่ 22 ตุลาคม 2557
เรื่อง รายงานผลการประเมินความพึงพอใจในการดำเนินการตามแผนปฏิบัติการ ประจำปีงบประมาณ 2557

---

เรียน ผู้อำนวยการวิทยาลัยเทคนิคสระแก้ว

ด้วยงานวางแผนและงบประมาณ ฝ่ายแผนงานและความร่วมมือ ได้ดำเนินการจัดทำการประเมินความพึงพอใจและประเมินคุณภาพในการดำเนินการตามโครงการในแผนปฏิบัติการประจำปีงบประมาณ 2557 เพื่อตระหนักถึงความสำคัญในการจัดทำแผนพัฒนาการจัดการศึกษาให้สอดคล้องกับแนวทางที่สถานศึกษาได้กำหนดไว้ โดยได้สรุปผลการประเมินดังนี้

1. โครงการ/กิจกรรม ที่ได้ดำเนินการตามแผนปฏิบัติการประจำปีงบประมาณ 2557 มีจำนวนทั้งสิ้น 60 โครงการ/กิจกรรม มีการดำเนินการทั้งสิ้น คิดเป็นร้อยละ 100
2. สรุปผลการประเมินความพึงพอใจโดยเฉลี่ย = 3.58 เป็นที่พอใจมาก
3. สรุปผลการประเมินตามมาตรฐานคุณภาพ
   มาตรฐานที่ 3 ตัวชี้วัดที่ 3.2 ระดับคุณภาพ ดีมาก
4. สรุปผลการประเมินตามเป้าหมาย ( ✓ ) บรรลุ

จุดเด่น ได้แก่ การดำเนินงานเป็นไปตามขั้นตอนที่กำหนดไว้ในโครงการ
จุดด้อย ได้แก่ ปริมาณวัสดุอุปกรณ์ไม่เพียงพอสำหรับการดำเนินงาน/โครงการ
จุดที่ควรพัฒนา ได้แก่ ควรประมาณการวัสดุอุปกรณ์ให้เพียงพอสำหรับการดำเนินการโครงการ

จึงเรียนมาเพื่อโปรดทราบ

(นายนพรัตน์ กลิ่นหอม)
หัวหน้างานวิจัยพัฒนา นวัตกรรม และสิ่งประดิษฐ์

1. ทราบ
2. ทราบ
22 ต.ค. 57